

**MINISTERE DE L'ADMINISTRATION  
TERRITORIALE ET DE LA MOBILITE**

\*\*\*\*\*

**SECRETARIAT GENERAL**

\*\*\*\*\*

**DIRECTION GENERALE DES ETUDES  
ET DES STATISTIQUES SECTORIELLES**

\*\*\*\*\*

**DIRECTION DES STATISTIQUES  
SECTORIELLES ET DE L'EVALUATION**

**BURKINA FASO**  
*La Patrie ou la Mort, nous Vaincrons*

\*\*\*\*\*

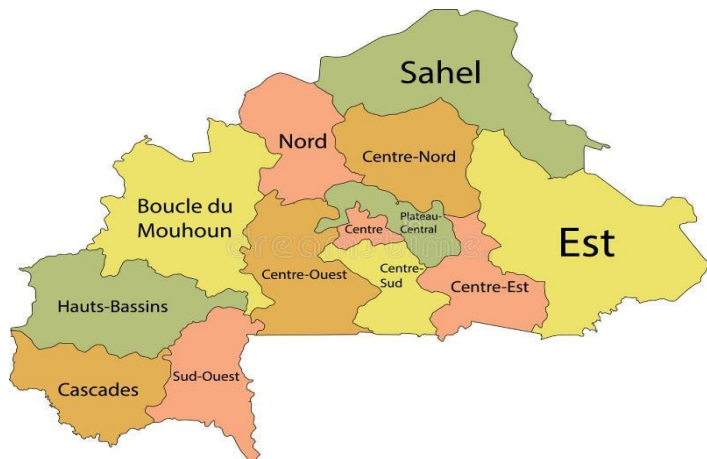

# Bulletin statistique trimestriel de l'Administration du territoire et de la Mobilité T1 2025

Mai 2025

## AVANT-PROPOS

Le Ministère de l'Administration Territoriale et de la Mobilité (MATM) pour répondre à sa mission de mise en œuvre et de suivi de la politique du gouvernement en matière d'administration du territoire et de la mobilité, met à la disposition des décideurs et autres utilisateurs de données, à travers la Direction Générale des Etudes et des Statistiques Sectorielles (DGESS), son tout premier bulletin statistique trimestriel.

Les données collectées portent essentiellement sur l'administration du territoire, la décentralisation, l'état civil, le transport, la météorologie, la prévention routière et la protection civile.

Ces informations infra annuelles donnent une appréciation périodique sur les productions statistiques des structures du ministère. L'édition de ce premier numéro de l'année 2025 du bulletin statistique trimestriel d'informations répond à cette dynamique en fournissant aux différents acteurs, des indicateurs infra annuels pour le suivi et l'évaluation des actions menées en faveur de l'Administration du territoire et de la mobilité.

La production statistique se présente comme un référentiel pour la planification et l'élaboration des politiques publiques efficaces. C'est pourquoi j'exprime ma gratitude aux différents acteurs pour leurs contributions inestimables à la réalisation du présent document.

Conscient des possibles imperfections, j'invite tous les utilisateurs à formuler toutes critiques et suggestions pouvant contribuer à l'amélioration des prochaines éditions.

J'ose croire que ce bulletin pourra répondre aux attentes des utilisateurs et constituera un instrument de prise de décisions et d'amélioration des connaissances dans le secteur de l'Administration territoriale et de la mobilité.



Le Ministre d'Etat, Ministre de  
l'Administration Territoriale et de la Mobilité

**Emile ZERBO**

Magistrat

Officier de l'Ordre de l'Etoile

## Sigles et Abréviations

### A

**ADCT** : Agence Nationale d'Appui au Développement des Collectivités Territoriales

**ANAC** : Agence Nationale de l'Aviation Civile

**ANAM-BF** : Agence Nationale de la Météorologie du Burkina Faso

### B

**BNSP** : Brigade Nationale de Sapeurs-Pompiers

### C

**CBC** : Conseil Burkinabè des Chargeurs

**CCA** : Chef de Circonscription Administrative

**CCVA** : Centre de Contrôle des Véhicules Automobiles

**CT** : Collectivité Territoriale

### D

**DGAT** : Direction Générale de l'Administration du Territoire

**DGESS** : Direction Générale des Etudes et des Statistiques Sectorielles

**DGMEC** : Direction Générale de la Modernisation de l'Etat Civil

**DSSE** : Direction des Statistiques Sectorielles et de l'Evaluation

### K

**km** : Kilomètre

**km/h** : Kilomètre par heure

### M

**MATM** : Ministère de l'Administration Territoriale et de la Mobilité

### O

**ONG** : Organisation Non Gouvernementale

### S

**SOTRACO** : Société de Transport en Commun

### T

**T1 2025** : Premier trimestre de l'année 2025

## Sommaire

AVANT-PROPOS.....	1
Sigles et Abréviations .....	2
Sommaire .....	3
Liste des tableaux et des graphiques.....	4
Liste des tableaux .....	4
Liste des graphiques .....	4
Note méthodologique .....	5
I. ADMINISTRATION DU TERRITOIRE .....	6
II. DECENTRALISATION .....	8
III. ETAT CIVIL .....	9
IV. TRANSPORT .....	11
V. METEOROLOGIE.....	15
VI. PREVENTION ROUTIERE.....	16
VII. PROTECTION CIVILE .....	17
Glossaire .....	19

## Liste des tableaux et des graphiques

### Liste des tableaux

Tableau 1 : Nombre de dossiers de déclaration d'existence d'association et fondations enregistrés .....	6
Tableau 2 : Nombre de dossiers de déclaration d'existence d'association et fondations autorisées .....	6
Tableau 3 : Nombre de cas de conflits enregistrés par région et selon la nature au premier trimestre 2025 .....	7
Tableau 4 : Répartition du nombre de naissances enregistrées dans les centres d'état civil dans les délais légaux de deux mois par région.....	9
Tableau 5 : Nombre de décès enregistrés dans les centres d'état civil dans les délais légaux de deux mois par région .....	10
Tableau 6 : Nombre de véhicules importés .....	11
Tableau 7 : Importations routières par axe d'échange (en tonnes).....	11
Tableau 8 : Exportations routières par axe d'échange (en tonnes) .....	11
Tableau 9 : Importations ferroviaires par gare abritant les services pour les formalités (en tonnes).....	12
Tableau 10 : Exportations ferroviaires par gare abritant les services pour les formalités (en tonnes).....	12
Tableau 11 : Nombre de passagers internes au départ des aéroports de Ouagadougou et Bobo Dioulasso .....	12
Tableau 12 : nombre de passagers transportés par tickets par la Société de transport en commun (SOTRACO) (en milliers) .....	13
Tableau 13 : Nombre d'abonnés de la SOTRACO par type .....	13
Tableau 14 : Distance commerciale de la SOTRACO par localité (en km) .....	14
Tableau 15 : Nombre de courses réalisées par localité par la SOTRACO (en milliers) .....	14
Tableau 16 : Nombre de places offertes par la SOTRACO (en milliers).....	14
Tableau 17 : Températures maximales et minimales moyennes trimestrielles .....	15
Tableau 18 : Nombre de contrôles techniques réalisés dans les stations par localité.....	16
Tableau 19 : Nombre de contrôles techniques réalisés.....	16
Tableau 20 : Nombre d'interventions de la Brigade Nationale de Sapeurs-Pompiers (BNSP) par compagnie.....	17
Tableau 21 : Nombre d'interventions de la Brigade Nationale de Sapeurs-Pompiers (BNSP) par nature.....	18
Tableau 22 : Actions préventives contre les risques d'incendies, de panique et d'accidents.	18
Tableau 23 : Nombre de personnes formées en sécurité incendie et en secourisme .....	18

### Liste des graphiques

Graphique 1 : Répartition du nombre de projets des CT sur financement de l'ADCT réceptionnés provisoirement par région.....	8
Graphique 2 : Répartition du nombre de projets des CT sur financement de l'ADCT par région.....	8
Graphique 3 : Taux d'enregistrement des naissances dans les délais légaux.....	9
Graphique 4 : Proportion de mariages monogamiques célébrés à l'état civil par région .....	10

## Note méthodologique

Le bulletin statistique du MATM a pour objectif de mettre à la disposition des décideurs, des données sur les domaines d'intervention du département en vue de permettre le suivi des attributions et d'aider à des prises de décisions à bonne date. Il s'est fait selon une démarche méthodologique rigoureuse et participative suivant quatre étapes :

- première étape : élaboration du canevas proposé par la DGESS, amendé et validé au cours d'une séance de travail par les structures du Ministère ;
- deuxième étape : collecte des données auprès des structures à travers des canevas en versions physiques et électroniques ;
- troisième étape : saisie et traitement des données recueillies par le personnel de la DGESS ;
- quatrième étape : finalisation du document au cours d'un atelier de travail auquel ont pris part les structures concernées.

## I. ADMINISTRATION DU TERRITOIRE

**Tableau 1 :** Nombre de dossiers de déclaration d'existence d'association et fondations enregistrés

Intitulé	T1 2025	
	Reçues	Traités
Associations ordinaires	789	789
Associations étrangères	6	6
Fondations	14	14
Syndicats	1	1
ONG	29	29
<b>Total</b>	<b>839</b>	<b>839</b>

**Source :** DGAT

**Commentaire :**

Sur un total de 839 dossiers de déclaration d'existence d'associations et fondations reçus et traités au cours de ce premier trimestre, le nombre de dossiers d'associations ordinaires est de 789, soit 94,04% de l'ensemble. Les syndicats représentent la plus faible proportion.

**Tableau 2 :** Nombre de dossiers de déclaration d'existence d'association et fondations autorisées

Nature	T1 2025
Associations ordinaires	385
Associations étrangères	00
Fondations	01
Syndicats	00
<b>Total</b>	<b>386</b>

**Source :** DGAT

**Commentaire :**

Pour ce trimestre, 386 actes de reconnaissance ont été délivrés. La quasi-totalité de ces actes de reconnaissance sont d'associations ordinaires, soit 385 actes et représente 99,74%.

**Tableau 3 :** Nombre de cas de conflits enregistrés par région et selon la nature au premier trimestre 2025

Région	Foncier	Agriculteurs -Éleveurs	Chefferie Traditionnelle et coutumière	Gouvernance Administrative et Politique	Minier	Religieux	Ressources Naturelles	Autres	Total
Boucle du Mouhoun	09	05	00	01	01	00	00	09	<b>25</b>
Cascades	19	09	04	00	02	01	00	00	<b>35</b>
Centre	13	03	00	00	00	01	00	09	<b>26</b>
Centre-Est	19	00	01	00	01	01	01	00	<b>23</b>
Centre-Nord	24	00	01	00	05	02	02	00	<b>34</b>
Centre-Ouest	14	06	05	00	00	00	00	02	<b>27</b>
Centre-Sud	08	02	01	00	00	00	00	03	<b>14</b>
Est	10	01	11	00	00	00	01	04	<b>27</b>
Hauts-Bassins	61	11	02	00	00	00	00	15	<b>89</b>
Nord	06	00	01	00	01	01	00	00	<b>09</b>
Plateau-Central	11	06	01	00	01	00	01	05	<b>25</b>
Sahel	19	06	03	03	00	02	01	00	<b>34</b>
Sud-Ouest	19	13	00	00	07	01	01	09	<b>50</b>
<b>National</b>	<b>232</b>	<b>62</b>	<b>30</b>	<b>04</b>	<b>18</b>	<b>09</b>	<b>07</b>	<b>56</b>	<b>418</b>

**Source :** DGAT

**Commentaire :**

La région des Hauts-Bassins enregistre le plus grand nombre de conflit au cours de ce trimestre et celle du Nord le plus faible. Les conflits fonciers représentent 55,5 % de l'ensemble des conflits sur le territoire au cours de ce premier trimestre.

## II. DECENTRALISATION

**Graphique 1 :** Répartition du nombre de projets des CT sur financement de l'ADCT réceptionnés provisoirement par région

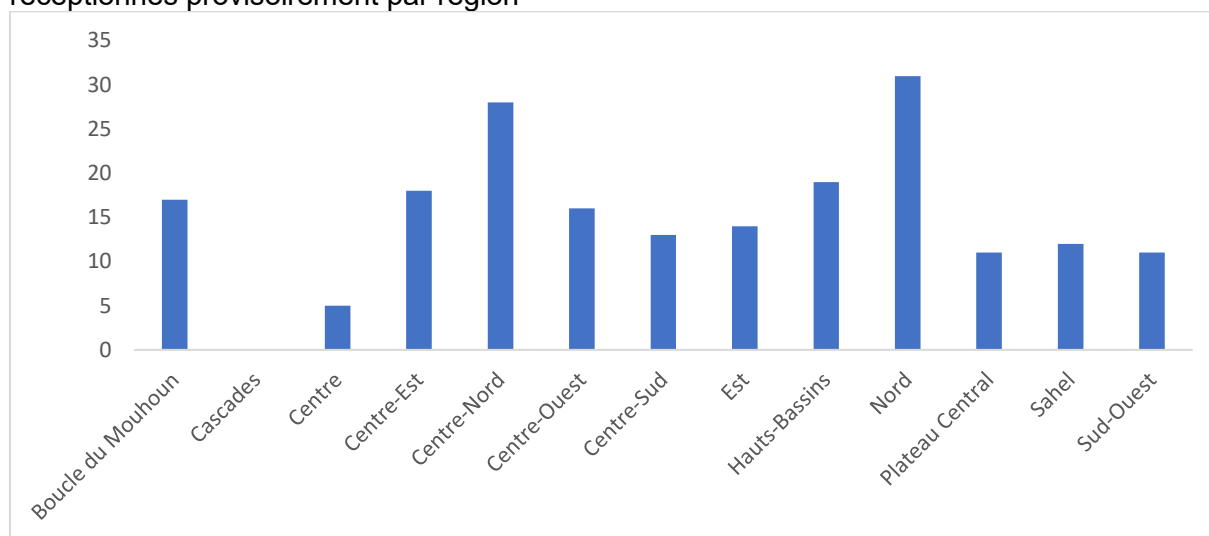

**Source :** ADCT

### **Commentaire :**

Selon la répartition du nombre de projets des CT sur financement de l'ADCT réceptionnés provisoirement par région, le Nord occupe la première place suivie du Centre-Nord.

La région des Cascades n'a enregistré aucun projet sur financement de l'ADCT.

**Graphique 2 :** Répartition du nombre de projets des CT sur financement de l'ADCT par région

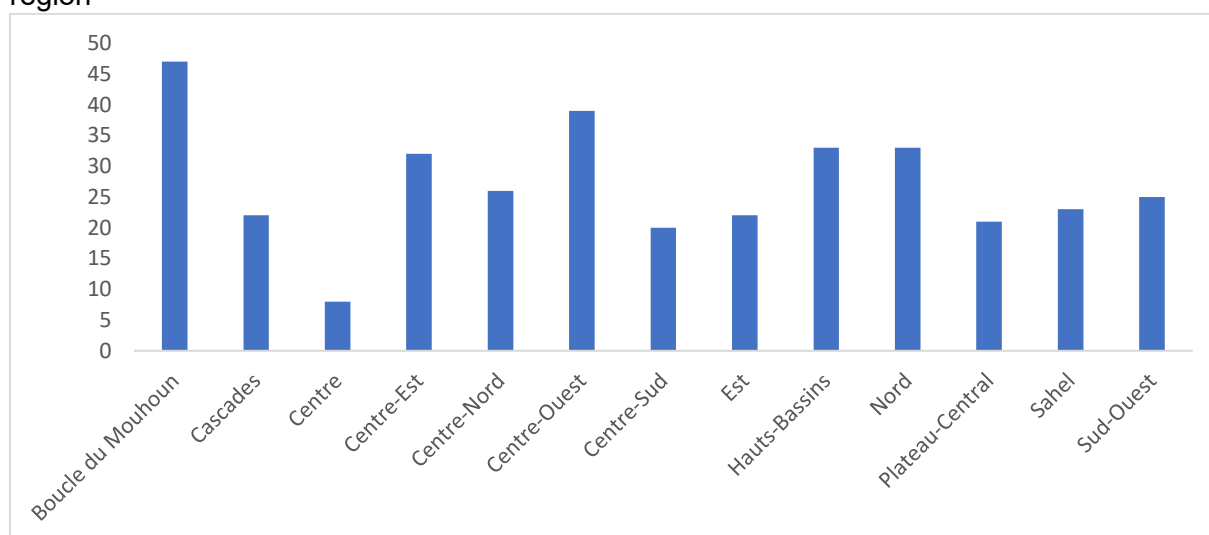

**Source :** ADCT

### **Commentaire :**

Toutes les régions bénéficient des projets sur financement de l'ADCT. Ils sont plus nombreux dans la Boucle du Mouhoun et moins nombreux dans le Centre.

### III. ETAT CIVIL

**Tableau 4 :** Répartition du nombre de naissances enregistrées dans les centres d'état civil dans les délais légaux de deux mois par région

Régions	Nombre de naissances féminines enregistrées dans les délais légaux	Nombre de naissances masculines enregistrées dans les délais légaux	Total des naissances enregistrées dans les délais légaux	Proportion des naissances enregistrées dans les délais légaux / région
Boucle du Mouhoun	4 372	4 688	9 060	9,10%
Cascades	2 701	2 824	5 525	5,55%
Centre	6 939	6 896	13 835	13,90%
Centre-Est	4 780	4 846	9 626	9,67%
Centre-Nord	4 038	4 334	8 372	8,41%
Centre-Ouest	3 662	3 679	7 341	7,38%
Centre-Sud	2 249	2 321	4 570	4,59%
Est	2 442	2 768	5 210	5,23%
Hauts-Bassins	6 547	6 813	13 360	13,42%
Nord	4 772	4 772	9 544	9,59%
Plateau Central	3 112	3 139	7 911	7,95%
Sahel	830	904	1 734	1,74%
Sud-Ouest	1 628	1 811	3 439	3,46%
<b>TOTAL National</b>	<b>48 072</b>	<b>49 795</b>	<b>99 527</b>	<b>100,00%</b>

**Source :** DGMEC

#### **Commentaire :**

Selon la répartition du nombre de naissances enregistrés dans les délais légaux de deux mois par région, le Centre a la proportion la plus grande avec 13,90 %, tandis que le Sahel avec 1,74 % a la plus petite proportion. Aussi 51,03% de ces enregistrements sont des garçons.

**Graphique 3 :** Taux d'enregistrement des naissances dans les délais légaux

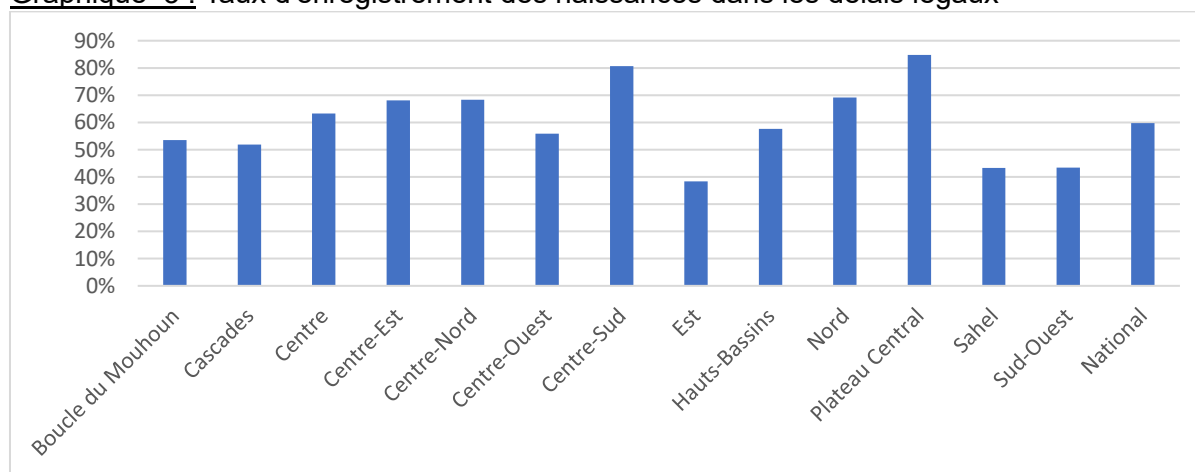

**Source :** DGMEC

#### **Commentaire :**

Au cours du trimestre, le taux d'enregistrement de naissance dans les délais légaux de deux mois est de 59,78 %. Ce sont les régions du Plateau Central (84,80 %) et du Centre-Sud qui ont les meilleurs taux.

**Tableau 5 : Nombre de décès enregistrés dans les centres d'état civil dans les délais légaux de deux mois par région**

Régions	Décès féminin enregistré dans les délais légaux	Décès masculin enregistré dans les délais légaux	Total décès enregistrés dans les délais légaux	Proportion des décès enregistrés dans les délais légaux / région
Boucle du Mouhoun	30	101	131	6,03%
Cascades	29	60	89	4,10%
Centre	225	298	523	24,09%
Centre-Est	41	151	192	8,84%
Centre-Nord	10	91	101	4,65%
Centre-Ouest	46	131	177	8,15%
Centre-Sud	15	40	55	2,53%
Est	6	134	140	6,45%
Hauts-Bassins	104	286	390	17,96%
Nord	32	101	133	6,13%
Plateau Central	22	97	119	5,48%
Sahel	4	34	38	1,75%
Sud-Ouest	21	62	83	3,82%
<b>TOTAL National</b>	<b>585</b>	<b>1 586</b>	<b>2 171</b>	<b>100,00%</b>

**Source :** DGMEC

**Commentaire :**

Selon la répartition du nombre de décès enregistrés dans les délais légaux de deux mois par région au cours du trimestre, le Centre vient en tête avec 24,09 % suivi des Hauts-Bassins 17,96 %.

**Graphique 4 : Proportion de mariages monogamiques célébrés à l'état civil par région**

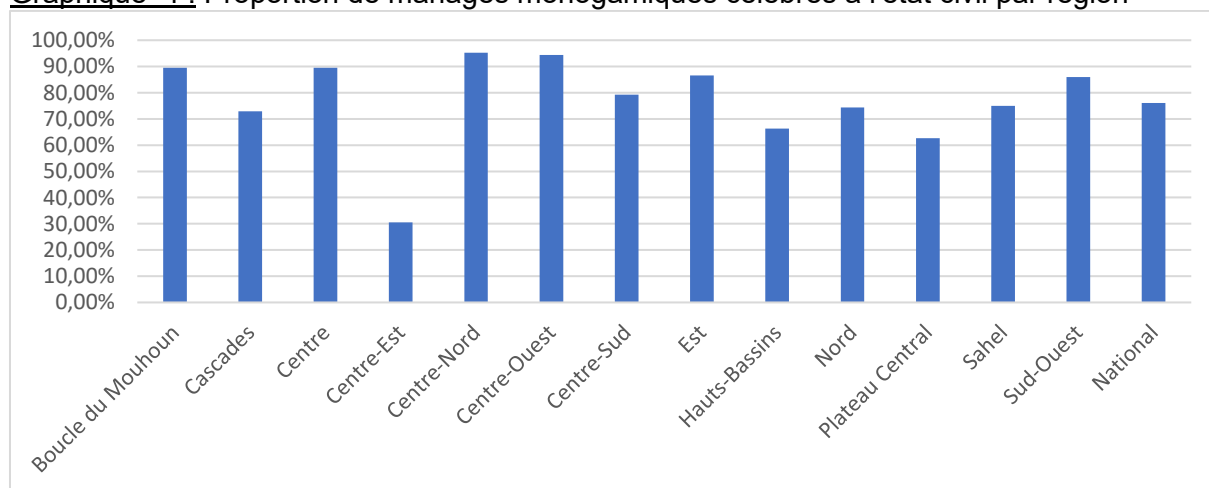

**Source :** DGMEC

**Commentaire :**

Au premier trimestre 2025, les mariages célébrés à l'état civil se chiffrent à 3 433. Le mariage monogamique est dominant avec 76,09 %.

Selon la région, dans le Centre-Est, le mariage polygamique est dominant (69,45 %).

## IV. TRANSPORT

Tableau 6 : Nombre de véhicules importés

Désignation	T1 2025
Nombre de véhicules	7 900

**Source** : CBC

Tableau 7 : Importations routières par axe d'échange (en tonnes)

Axe d'échange	T1 2025
Bénin	162 719
Côte d'Ivoire	402 593
Ghana	469 033
Guinée	230
Mali	4 387
Maroc	3 428
Mauritanie	394
Niger	505
Nigeria	3 209
Sénégal	19 304
Togo	872 808
<b>Ensemble</b>	<b>1 938 611</b>

**Source** : CBC

**Commentaire :**

Le Togo est l'axe le plus utilisé en matière d'importations routières soit 45,02 %. Il est suivi du Ghana (24,19%).

Tableau 8 : Exportations routières par axe d'échange (en tonnes)

Axe d'échange	T1 2025
Bénin	17
Côte d'Ivoire	25 054
Ghana	15 840
Guinée	20
Mali	28 689
Mauritanie	223
Niger	157
Sénégal	21
Togo	56 419
<b>Ensemble</b>	<b>126 441</b>

**Source** : CBC

**Commentaire :**

Le Togo est l'axe le plus utilisé en matière d'exportations routières soit 44,62 %. Il est suivi du Mali (22,68%).

**Tableau 9 :** Importations ferroviaires par gare abritant les services pour les formalités (en tonnes)

<b>Gare</b>	<b>T1 2025</b>
Banfora	92
Bobo-Dioulasso	34 614
Koudougou	185
Ouagadougou	79 368
<b>Ensemble</b>	<b>114 259</b>

**Source :** CBC

**Commentaire :**

En matière d'importations ferroviaires par gare, Ouagadougou enregistre la plus grande quantité soit 69,46 % suivi de Bobo-Dioulasso avec 30,29 %.

**Tableau 10 :** Exportations ferroviaires par gare abritant les services pour les formalités (en tonnes)

<b>Gare</b>	<b>T1 2025</b>
Bobo-Dioulasso	1 491
Ouagadougou	3 323
<b>Ensemble</b>	<b>4 814</b>

**Source :** CBC

**Commentaire :**

Les exportations ferroviaires sont plus accentuées à la gare de Ouagadougou où elles représentent 69,02% du total.

**Tableau 11 :** Nombre de passagers internes au départ des aéroports de Ouagadougou et Bobo Dioulasso

<b>Villes</b>	<b>Nombre de passagers (T1 2025)</b>
Ouagadougou	153 958
Bobo-Dioulasso	4 871
<b>TOTAL</b>	<b>158 829</b>

**Source :** Agence nationale de l'aviation civile (ANAC)

**Commentaire :**

L'aéroport de Ouagadougou est celui qui détient le plus grand nombre de passagers internes au départ comparativement à celui de Bobo-Dioulasso qui n'enregistre que 3,06 % des passagers.

**Tableau 12 :** nombre de passagers transportés par tickets par la Société de transport en commun (SOTRACO) (en milliers)

Localité	Janvier	Février	Mars	Total
Ouagadougou	293 430	266 389	285 527	845 346
Bobo Dioulasso	109 098	112 751	121 254	343 103
Koudougou	33 632	32 509	29 696	95 837
Ouahigouya	20 288	20 292	20 018	60 598
Dédougou	2 180	1 684	1 747	5 611
<b>Total</b>	<b>458 628</b>	<b>433 625</b>	<b>458 242</b>	<b>1 350 495</b>

**Source :** Société de transport en commun\_(SOTRACO)

**Commentaire :**

Le nombre de passagers transportés par tickets est plus élevé dans la ville de Ouagadougou où il représente 62,59 % du total.

**Tableau 13 :** Nombre d'abonnés de la SOTRACO par type

Type d'abonnés		Janvier	Février	Mars	TOTAL
Élèves, étudiants et personnes du troisième âge	Ouagadougou	732 148	740 951	744 200	2 217 299
	Bobo Dioulasso	433 462	435 973	437 741	1 307 176
	Koudougou	49 627	50 110	50 584	150 321
	Ouahigouya	1 177	1 057	1 012	3 246
	Dédougou	4 312	4 365	4 461	13 138
	<b>Total</b>	<b>1 220 726</b>	<b>1 232 455</b>	<b>1 237 998</b>	<b>3 691 179</b>
Autres usagers	Ouagadougou	38 534	29 731	26 483	94 748
	Bobo Dioulasso	22 814	20 303	18 535	61 652
	Koudougou	2 612	2 129	1 655	6 396
	Ouahigouya	62	182	227	471
	Dédougou	227	174	78	479
	<b>Total</b>	<b>64 249</b>	<b>52 520</b>	<b>46 977</b>	<b>163 746</b>

**Source :** Société de transport en commun (SOTRACO)

**Commentaire :**

Selon le type d'abonnés, les élèves, étudiants et personnes du troisième âge sont les abonnés les plus nombreux au cours du trimestre.

Tableau 14 : Distance commerciale de la SOTRACO par localité (en km)

Localité	Janvier	Février	Mars
Ouagadougou	208 035	185 845	212 101
Bobo Dioulasso	111 294	115 535	126 036
Koudougou	44 614	38 699	36 391
Ouahigouya	10 442	8 523	9 472
Dédougou	0	0	0
<b>Total</b>	<b>374 385</b>	<b>348 602</b>	<b>384 000</b>

**Source** : Société de transport en commun (SOTRACO)

**NB:** les lignes spéciales étudiantes ne sont pas considérées dans la détermination de la distance commerciale

**Commentaire :**

La distance commerciale parcourue par les bus est plus élevée au cours du mois de mars. La ville de Dédougou ne dispose pas de lignes commerciales.

Tableau 15 : Nombre de courses réalisées par localité par la SOTRACO (en milliers)

Localité	Janvier	Février	Mars
Ouagadougou	11 095	11 057	12 351
Bobo Dioulasso	8 519	8 924	9 721
Koudougou	1 955	1 673	1 491
Ouahigouya	784	640	764
Dédougou	144	250	268
<b>Total</b>	<b>22 497</b>	<b>22 544</b>	<b>24 595</b>

**Source** : Société de transport en commun (SOTRACO)

**Commentaire :**

Le nombre de courses réalisées est plus élevé au cours du mois de mars.

Tableau 16 : Nombre de places offertes par la SOTRACO (en milliers)

Localité	Janvier	Février	Mars
Ouagadougou	1 109 494	1 105 665	1 235 100
Bobo Dioulasso	851 889	892 435	972 070
Koudougou	195 492	167 308	149 144
Ouahigouya	78 431	64 025	76 406
Dédougou	14 400	24 955	26 809
<b>Total</b>	<b>2 249 707</b>	<b>2 254 388</b>	<b>2 459 529</b>

**Source** : Société de transport en commun (SOTRACO)

Le nombre de places offertes par la SOTRACO au cours du trimestre connaît une évolution croissante, il est passé de 2 249 707 places en janvier à 2 459 529 places en mars, soit une hausse de 9,32%.

## V. METEOROLOGIE

Tableau 17 : Températures maximales et minimales moyennes trimestrielles

<b>Températures maximales moyennes trimestrielles</b>		
<b>Stations synoptiques</b>	<b>Moyenne trimestrielle T1-2025</b>	<b>Ecart par rapport à la normale trimestrielle (1991-2020)</b>
Bobo-Dioulasso	35.4	0
Bogandé	37.3	+1.7
Boromo	38.1	+1.2
Dédougou	37.3	+0.5
Fada N’Gourma	38.6	+1.8
Gaoua	37.0	+0.5
Ouagadougou	37.5	+1.3
Ouahigouya	37.1	+1.5
Po	38.0	+1.4
<b>Températures minimales moyennes trimestrielles</b>		
<b>Stations synoptiques</b>	<b>Moyenne trimestrielle T1-2025</b>	<b>Ecart par rapport à la normale trimestrielle (1991-2020)</b>
Bobo-Dioulasso	22.2	+0.3
Bogandé	22.5	+2.2
Boromo	22.0	+1.6
Dédougou	22.4	+1.4
Fada N’Gourma	22.9	+1.6
Gaoua	21.2	+1.1
Ouagadougou	22.0	+1.5
Ouahigouya	22.7	+1.9
<b>Po</b>	22.4	+0.6

**Source :** Agence Nationale de la Météorologie du Burkina Faso (ANAM-BF)

### **Commentaire :**

La température moyenne maximale la plus élevée est enregistré à Fada N’Gourma tandis que la température moyenne minimale est enregistrée à Gaoua.

## VI. PREVENTION ROUTIERE

Tableau 18 : Nombre de contrôles techniques réalisés dans les stations par localité

Localité	T1 2025
Ouagadougou	80 798
Bobo Dioulasso	22 215
Koudougou	4 749
Kaya	3 227
Ouahigouya	3 251
Tenkodogo	3 539
Fada	2 166
Gaoua	1 624
Dédougou	1 838
Banfora	3 809
<b>Total</b>	<b>127 217</b>

**Source** : Centre de contrôle des véhicules automobiles (CCVA)

### Commentaire :

Les contrôles techniques sont effectués dans dix villes du pays mais majoritairement dans la capitale où ils représentent 63,51 % de l'ensemble.

Tableau 19 : Nombre de contrôles techniques réalisés

Contrôle technique	T1 2025
Contrôles périodiques	104 176
Premières visites	23 043
Revisite	32 094
<b>TOTAL</b>	<b>159 313</b>

**Source** : Centre de contrôle des véhicules automobiles (CCVA)

### Commentaire :

Au cours du premier trimestre 2025, le CCVA a réalisé 159 313 contrôles techniques dont 65,39 % de contrôles périodiques, 20,15 % de revisite et 14,46 % de premières visites.

## VII. PROTECTION CIVILE

Tableau 20 : Nombre d'interventions de la Brigade Nationale de Sapeurs-Pompiers (BNSP) par compagnie

Compagnies	Janvier	Février	Mars	Totaux	Victimes	Décédés
1ère Compagnie (Ouaga 1 Baskuy)	198	164	156	518	468	10
2ème Compagnie (Bobo)	374	321	367	1 062	1 232	47
3ème Compagnie (Koudougou)	99	122	165	386	457	17
4ème Compagnie (Ouahigouya)	107	110	131	348	397	8
5ème Compagnie (Banfora)	82	81	109	272	353	19
6ème Compagnie (Boromo)	34	29	41	104	162	20
7ème Compagnie (Kaya)	72	61	54	187	283	6
8ème compagnie (Ouaga 2 Boulmiougou)	206	194	176	576	533	15
9ème Compagnie (Koupéla)	54	30	53	137	132	9
10ème compagnie (Ouaga 3 Bogodogo)	310	256	297	863	755	15
11ème compagnie (Ouaga 4 Signonghin)	122	97	137	356	344	5
12ème compagnie (Dori)	16	12	24	52	63	1
13ème compagnie (Ziniaré)	41	47	36	124	154	4
14ème compagnie (Fada)	62	65	65	192	232	0
15ème compagnie (Gaoua)	66	61	74	201	246	1
16ème compagnie (Dédougou)	46	55	41	142	154	5
<b>Total</b>	<b>1 889</b>	<b>1 705</b>	<b>1 926</b>	<b>5 520</b>	<b>5 965</b>	<b>182</b>

**Source** : rapport de la BNSP

### Commentaire :

Sur l'ensemble des interventions effectuées par les compagnies de la BNSP au cours de ce trimestre, le mois de Mars a enregistré le plus de sorties des secours avec 1926 interventions.

La deuxième compagnie (Bobo) quant à elle a enregistré plus d'interventions au cours de la même période ,1062 sorties des secours avec 47 cas décès.

**Tableau 21 : Nombre d'interventions de la Brigade Nationale de Sapeurs-Pompiers (BNSP) par nature**

<b>Nature</b>	<b>Janvier</b>	<b>Février</b>	<b>Mars</b>	<b>Totaux</b>
Accidents de la circulation	1 309	1 116	1 231	3 656
Secours à victimes (malaises, Eboulements, pendants, noyade, bébé abandonné, parturiente, morsure insecte ou animal, évacuation femme en couche etc.)	310	321	371	1 002
Incendies	117	110	151	378
Fausse alertes	3	3	7	13
Faits d'animaux	8	10	15	33
Assistance à personne	2	1	1	4
Eau-Gaz-électricité (Inondations, Court-circuit, foudre)	5	8	5	18
Protection des biens	0	0	1	1
Lutte contre la pollution	1	0	1	2
Reconnaissances - Recherches (noyade, recherche objet de valeur, fumée suspecte, personne tombée dans puits).	0	1	3	4
Alertes Motivées	134	135	140	409
<b>Total</b>	<b>1 889</b>	<b>1 705</b>	<b>1 926</b>	<b>5 520</b>

**Source :** rapport de la BNSP

**Commentaire :**

Au cours du premier trimestre, les accidents de la circulation routières (ACR) viennent en tête des interventions de la BNSP avec 3 656 sorties soit 66,23 % suivi des secours à victimes 18,15 %.

**Tableau 22 : Actions préventives contre les risques d'incendies, de panique et d'accidents**

<b>Nature</b>	<b>Janvier</b>	<b>Février</b>	<b>Mars</b>	<b>Total</b>
Dossier de construction étudiés	58	72	147	277
Nombre de visites de sécurité	7	6	4	17
<b>Total</b>	<b>65</b>	<b>78</b>	<b>151</b>	<b>294</b>

**Source :** rapport de la BNSP

**Commentaire :**

Au cours du mois de mars en matière d'actions préventives, les dossiers de construction étudiés par la BNSP sont plus nombreux avec un total de 147, ce qui représente plus de la moitié des dossiers du trimestre.

**Tableau 23 : Nombre de personnes formées en sécurité incendie et en secourisme**

<b>Nature</b>	<b>Janvier</b>	<b>Février</b>	<b>Mars</b>	<b>Total</b>
Nombre de personnes formées en sécurité incendie	123	35	939	1 097
Nombre de personnes formées en secourisme	60	35	30	125
<b>Total</b>	<b>183</b>	<b>70</b>	<b>969</b>	<b>1 222</b>

**Source :** rapport de la BNSP

**Commentaire :**

Au cours du trimestre, la BNSP a formé 1 222 personnes dont 1 097 en sécurité incendie, soit 89,77 %. Le mois de mars connaît le taux le plus élevé de personnes formées, soit 43,60 % des bénéficiaires.

## Glossaire

Au sens du présent bulletin statistique, les terminologies suivantes sont définies ainsi qu'il suit :

**Actes d'approbation** : accords donnés par écrit par l'autorité de tutelle (Gouverneur ou le Haut-Commissaire) et revêtus de son cachet permettant aux actes pris par les collectivités territoriales de produire leurs effets.

**Alertes motivées** : appels où les secours sont partis poser ou non des gestes sur des victimes mais sans d'évacuation.

**Assistance à personne** : interventions réalisées par la BNSP pour porter secours à des personnes en difficulté ne nécessitant pas d'évacuation sanitaire.

**Association** : tout groupe de personnes physiques ou morales nationales ou étrangères, à vocation permanente, à but non lucratif et ayant pour objet la réalisation d'objectifs communs, notamment dans les domaines culturel, sportif, social, spirituel, religieux, scientifique, professionnel ou socio-économique.

**Associations étrangères** : association étrangère : toute association dont le siège est situé à l'extérieur du Burkina Faso.

**Chargeur** : Personne physique ou morale confiant une marchandise à acheminer à un transporteur pour compte d'autrui. Les chargeurs sont les détenteurs et expéditeurs du fret.

**Collectivité territoriale** : subdivision du territoire dotée de la personnalité juridique et de l'autonomie financière. Elle constitue une entité d'organisation et de coordination du développement. Les collectivités territoriales sont la région et la commune.

**Conflit** : rupture d'une situation harmonieuse et paisible entre deux ou plusieurs individus ou deux ou plusieurs groupes sociaux.

**Conflit agriculteurs/éleveurs** : conflit qui oppose un ou plusieurs agriculteurs à un ou plusieurs éleveurs dont l'objet porte sur l'exploitation des ressources naturelles en lien avec l'agriculture et l'élevage.

**Conflit foncier** : conflit qui oppose deux ou plusieurs personnes physiques ou morales sur la reconnaissance ou la jouissance d'un droit lié à la terre.

**Conflit lié à la chefferie traditionnelle et coutumière** : conflit lié à la dévolution successorale d'un chef et opposant généralement deux ou plusieurs personnes ou, deux ou plusieurs communautés.

**Conflit lié à la gouvernance politique et administrative** : conflit qui, soit, oppose deux ou plusieurs personnes ou, deux ou plusieurs groupes de personnes en raison de leur appartenance ou leurs intérêts politiques, soit oppose une ou plusieurs personnes à l'administration.

**Conflit minier** : conflit qui oppose soit les exploitants miniers notamment les sociétés minières aux populations, soit les orpailleurs aux propriétaires terriens, soit les orpailleurs entre eux, soit les orpailleurs aux exploitants industriels dont l'objet porte sur l'exploitation minière.

**Conflit religieux** : conflit qui oppose deux ou plusieurs personnes ou groupes de personnes appartenant à la même communauté religieuse ou plusieurs communautés différentes et dont l'objet porte sur la religion.

**Conflits liés à l'exploitation des ressources naturelles** : différend opposant deux ou plusieurs groupes d'usagers autour de l'exploitation des ressources agricoles, pastorales, hydrauliques, forestières, fauniques, halieutiques, à l'exception de ceux ayant fait l'objet de textes spécifiques.

**Eau-Gaz-électricité** : interventions réalisées par la BNSP faisant référence à des situations où ces trois éléments présentent un risque pour la sécurité des personnes ,des biens ou de l'environnements .

**Faits d'animaux** : interventions réalisées par la BNSP (reconnaissance d'essaim d'abeilles, de guêpes ou de nuisibles, destruction suite à d'essaim d'abeilles, de guêpes ou de nuisibles, sauvetage, capture, dégagement d'animal en difficulté, des attaques causées par les animaux sur l'homme).

**Fausses alertes** : Situation où une personne signale un sinistre inexistant ou exagère l'urgence d'une situation entraînant ainsi une intervention des secours qui s'avère inutile.

**Fondations** : toute organisation non politique créée par une ou plusieurs personnes physiques ou morales, appelées « fondateurs », qui décident de l'affectation irrévocable de biens, de droits ou de ressources à la réalisation d'une œuvre d'intérêt général à but non lucratif et non politique.

**La décentralisation** est un processus de transfert de compétences au profit d'entités territoriales jouissant de la personnalité morale ainsi que de l'autonomie financière et de gestion, à travers la responsabilisation des représentants élus au niveau local. Elle vise la promotion de la démocratie, l'impulsion du développement axé sur les dynamiques locales et la fourniture de services publics de qualité accessibles à tous.

**Lutte contre la pollution** : interventions réalisées par la BNSP dont l'objectif est de limiter ou éliminer les impacts négatifs d'une pollution sur l'environnement ,la santé publique, et les biens.

**Nombre de visite de sécurité** : visites de sécurité incendie effectuées dans les établissements publics ou privés pour s'enquérir du respect des normes en matière de protection civil.

**ONG** : organisme, indépendant à but non lucratif, à caractère associatif et d'utilité nationale ou internationale et dont sa création ne relève pas d'un accord inter-gouvernemental ou d'un gouvernement.

**Protection des biens** : interventions réalisées par la BNSP destinées à limiter le plus possible les dégâts occasionnés par l'eau, le feu, la chaleur ou la fumée etc...

**Région** : échelon supérieur de coordination, d'animation et de supervision de la mise en œuvre des politiques publiques. Le ressort territorial de la région couvre une ou plusieurs Provinces.

**Rencontres de coordination** : rencontres organisées par les responsables de structures auxquelles prennent part les services techniques et les collaborateurs en vue de favoriser le bon fonctionnement des services.

**Secours à victime** : interventions réalisées par la BNSP pour porter assistance à une personne en danger autre que les accidentés.

**Secours à victime** : interventions réalisées par la BNSP pour porter assistance à une personne en danger autre que les accidentés.

**Syndicats** : toute organisation ou groupe d'organisations de travailleurs ou d'employeurs, ayant pour but de promouvoir et de défendre les intérêts moraux, matériels et professionnels de ses membres.